

Vorlage des Oberbürgermeisters

-öffentlich-



KREFELD

Vorlagennummer

Fachbereich

6078/18 -

52

Beratungsfolge	Sitzungstermin	Beschlussform
Sportausschuss	07.11.2018	
Bezirksvertretung Uerdingen	13.11.2018	
Bezirksvertretung Nord	12.12.2018	
Bezirksvertretung Mitte	13.12.2018	

Betreff

Sportfreianlagen im Stadtgebiet - Blick in die Quartiere Mitte und Uerdingen

Beschlussentwurf

Sportausschuss:

1. Der Bericht der Verwaltung wird zur Kenntnis genommen.
2. Der Sportausschuss beauftragt die Verwaltung, den mit der Instandsetzung des Tennengroßspielfeldes sowie der Flutlichtanlage auf der Bezirkssportanlage Schroersdyk in Zusammenhang stehenden Aufwand zu ermitteln.
3. Der Sportausschuss beauftragt die Verwaltung, unter Berücksichtigung der sich aus der Schulentwicklungsplanung ergebenden Bedarfe sowie vereinsportlicher Erfordernisse ein auf Nachhaltigkeit ausgerichtetes Nutzungskonzept für die Bezirkssportanlage Sprödentäl zu erarbeiten.
4. Der Sportausschuss beschließt, dass die für Planungsleistungen auf der Bezirkssportanlage Hubert-Houben-Kampfbahn im Haushalt für das Jahr 2019 vorgesehenen finanziellen Mittel für die Erstellung einer Konzeptstudie zur Ertüchtigung der Gebäude sowie Sportfreiflächen der Sportanlage Verwendung finden.

Reihenfolge des Umlaufs									
Sachbearbeitung mit Datum	FB-Leitung mit Datum	Mitzeichnung FB: mit Datum	Fach- GBL mit Datum	GB II mit Datum	GB III mit Datum	GB IV mit Datum	GB V mit Datum	GB VI mit Datum	Weiter an Büro OB
Oberbürgermeister									

5. Der Sportausschuss beauftragt die Verwaltung, den mit der Instandsetzung des Tennengroßspielfeldes auf der Bezirkssportanlage Rundweg in Zusammenhang stehenden Aufwand zu ermitteln.

6. Der Sportausschuss beauftragt die Verwaltung, in Abstimmung mit dem Verein SC Bayer 05 Uerdingen e.V. bestehende Fördermöglichkeiten zu prüfen mit der Intention, dem SC Bayer 05 Uerdingen e.V. die Errichtung eines Kunstrasen-Großspielfeldes im vereinseigenen Covestro Sportpark zu ermöglichen.

Beschlussfassung Bezirksvertretung Uerdingen:
Der Bericht der Verwaltung wird zur Kenntnis genommen.

Beschlussfassung Bezirksvertretung Nord:
Der Bericht der Verwaltung wird zur Kenntnis genommen.

Beschlussfassung Bezirksvertretung Mitte:
Der Bericht der Verwaltung wird zur Kenntnis genommen.

Begründung

In seiner Sitzung am 14.12.2017 (siehe hierzu Vorlage-Nr. 4692/17) hat der Sportausschuss die Verwaltung beauftragt, unter Einbindung des Stadtsportbundes Krefeld e.V. sowie der ihm angeschlossenen Fachschaften, die aktuelle Versorgungslage auf den im Krefelder Stadtgebiet vorhandenen Sportfreianlagen sowie deren Zukunftsfähigkeit zu untersuchen.

Erste Ergebnisse der in Angriff genommenen Analyse wurden dem Sportausschuss in seiner 22.Sitzung am 05.09.2018 mit Vorlage-Nr. 5670/18 vorgestellt.

Aktueller Sachstand

In Umsetzung der in diesem Zusammenhang in vg. Sitzung seitens des Gremiums gefassten Beschlüsse hat die Verwaltung bislang Folgendes veranlasst:

- Für die Instandsetzung der leichtathletischen Anlagen und des Tennensplatzes auf der Bezirkssportanlage Reinersweg sowie der dort installierten Heizungsanlage wurden Kostenermittlungen beauftragt.
- Für die Wiederherstellung der auf der Schulsportanlage Scharfstraße vorhandenen leichtathletischen Anlagen wurde ebenfalls der Auftrag zur Ermittlung hiermit in Zusammenhang stehender Kosten erteilt.
- Im Zuge der Erstellung einer Konzeptstudie für die Bezirkssportanlage Gladbacher Straße werden derzeit erforderliche Einmessungen vorgenommen, die als Grundlage für die weiteren Planungen dienen.
- Hinsichtlich der Schulsportanlagen Reepenweg und Scharfstraße sowie der Sportplätze Bellenweg und Fungendonk werden derzeit die sich aus der aktuellen Schulentwicklungsplanung ergebenden Bedarfe ermittelt.

Blick in die Quartiere Mitte und Uerdingen

Im Weiteren folgt die Ergebnisdarstellung der in den Quartieren Mitte und Uerdingen unter Einbindung der an den jeweiligen Standorten beheimateten Vereine durchgeführten Betrachtungen.

Sportfreianlagen im Stadtgebiet Krefeld

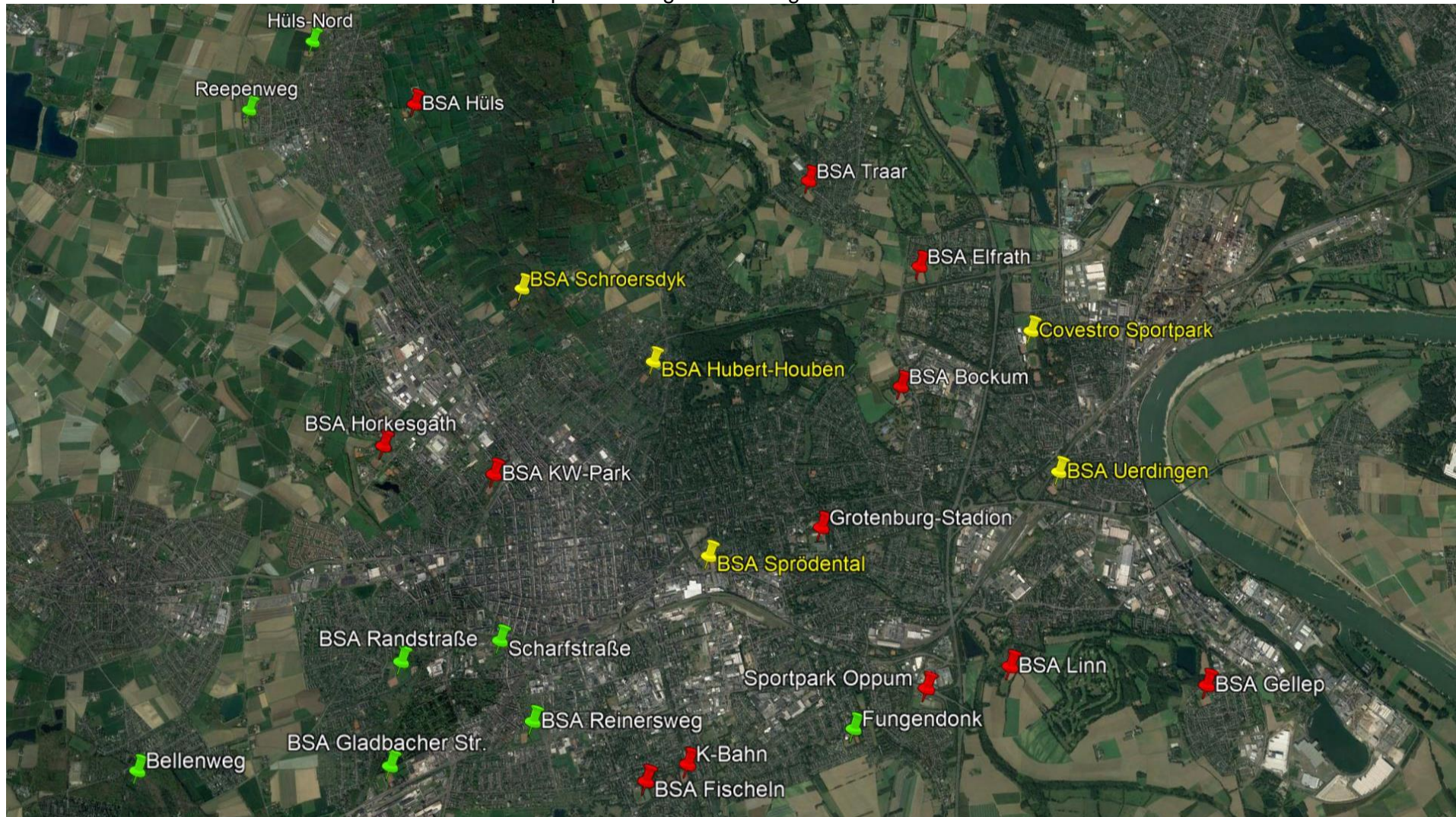

Blick ins Quartier Mitte

Bezirkssportanlage Schroersdyk



Anlagenausstattung

- 1 Großspielfeld-Rasen
- 1 Großspielfeld-Tenne mit Flutlichtanlage
- Sportplatzgebäude mit Umkleide- und Sanitärtrakt

Anlagenzustand

Während der Zustand des Sportplatzgebäudes auf der Bezirkssportanlage Schroersdyk im Allgemeinen als befriedigend bezeichnet werden kann, erfahren die Sportflächen der Anlage ein geteiltes Echo. Im Rahmen der Analyse wird der Zustand des Rasengroßspielfeldes mit befriedigend bis ausreichend, der des Tennengroßspielfeldes mit ausreichend bis mangelhaft beurteilt.

Schulsport- und Mannschaftsdichte

Planmäßige Nutzung durch Schulsport (Schuljahr 2017/2018):

- keine originäre schulsportliche Nutzung

Planmäßige Nutzung durch Vereinssport (Angabe der/des Nutzer/s - Stand Juli 2018):

Verein	Anzahl Mannschaften		Mitglieder	
	Jugend	Erwachsene	Jugend	Erwachsene
SC Viktoria 09 e.V. Krefeld - Fußball	8	5	114	130

Anmerkung

Die Bezirkssportanlage Schroersdyk liegt in einem Landschaftsschutzgebiet. Der auf der Sportstätte beheimatete Verein SC Viktoria 09 e.V. Krefeld bemängelt unter anderem die schlechte Anbindung des Standortes an den öffentlichen Personennahverkehr sowie die Ausleuchtung der Zuwegungen im näheren Umfeld der Sportstätte. Auf das in diesem Zusammenhang formulierte Themenpapier „Sportanlagen im Nord-Westen Krefelds“ des Arbeitskreises „Sport im Nord-Westen“ vom 03.08.2017 wird Bezug genommen.

Nach Inaugenscheinnahme der Bezirkssportanlage bleibt ferner festzustellen, dass der Sanitärbereich im Sportplatzgebäude partiell sowie das Tennengroßspielfeld nebst Flutlichtanlage in umfangreichem Ausmaß der Instandsetzung bedürfen.

Darüber hinaus sind zur Aufrechterhaltung der Verkehrssicherheit im Bereich des Tennisplatzes im Gehölzbestand zum Parkplatz hin Auslichtungsmaßnahmen zu veranlassen.

Trotz der vgl. Widrigkeiten beziehungsweise zu veranlassenden Instandsetzungsmaßnahmen bietet die Bezirkssportanlage Schroersdyk dem SC Viktoria 09 e.V. Krefeld hinreichende Voraussetzungen zur Abwicklung seines derzeitigen Sportbetriebes.

Prioritäre Handlungsfelder

Sowohl die erforderlichen Instandsetzungen im Sanitärtrakt des Sportplatzgebäudes als auch die baupflegerischen Maßnahmen sind im Zuge laufender Unterhaltung zu realisieren. Für die Instandsetzung des Tennengroßspielfeldes nebst Flutlichtanlage sind die hiermit in Zusammenhang stehenden Kosten zu ermitteln.

Bezirkssportanlage Sprödentel

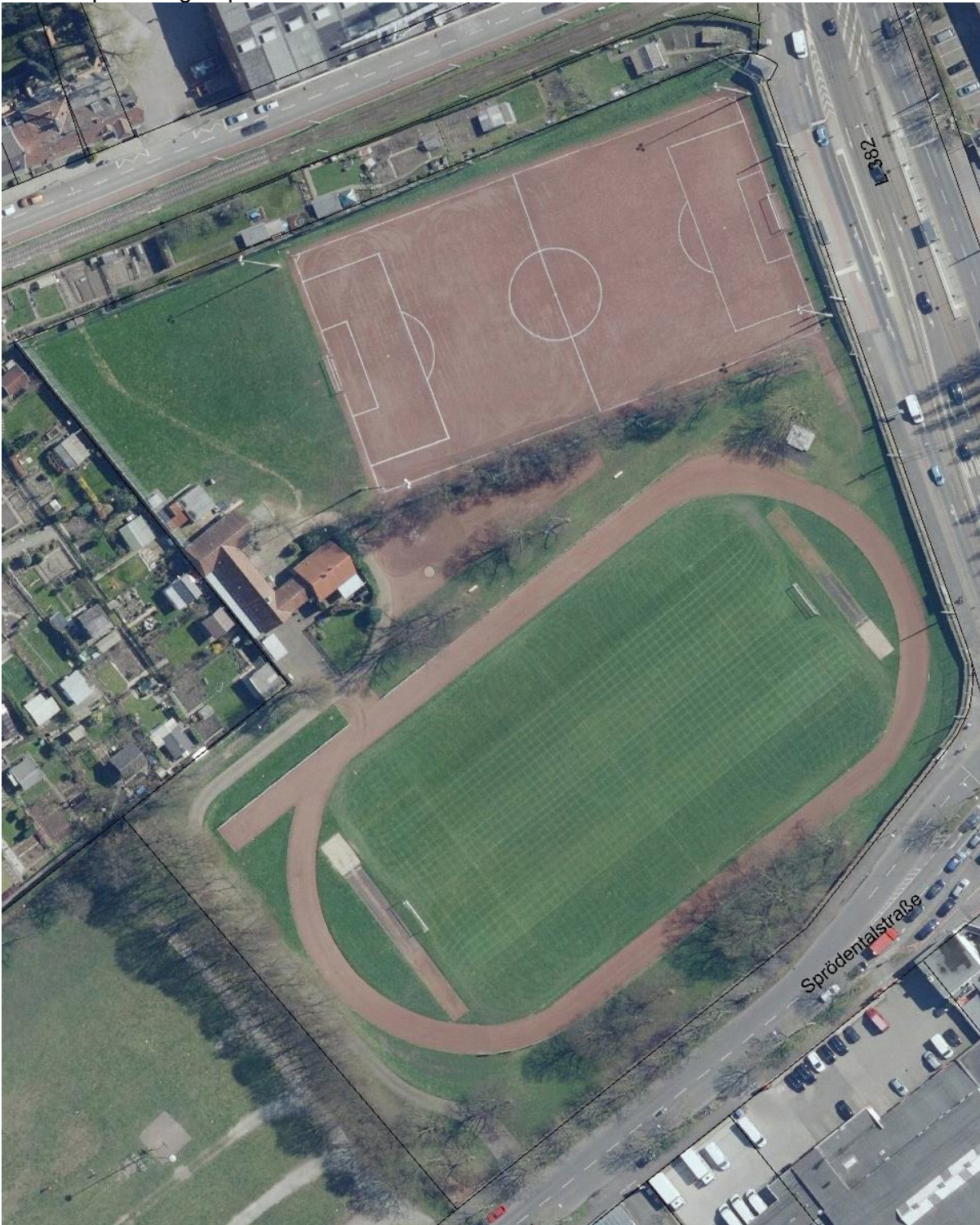

Anlagenausstattung

- 1 Großspielfeld-Rasen
- 1 Großspielfeld-Tenne mit Flutlichtanlage
- 1 Trainingswiese
- leichtathletische Anlagen u. a. für:
Lauf-, Wurf- und Sprungdisziplinen
- Sportplatzgebäude mit Sanitär- und Umkleidetrakt
sowie angrenzender, zurzeit bewohnter, Platzwartwohnung

Anlagenzustand

Die Gebäude der Bezirkssportanlage Sprödental befinden sich allgemein in einem mangelhaften Zustand und können durchaus als abgängig eingestuft werden. Der Zustand der Sportflächen der Anlage wird im Rahmen der Begutachtung mit befriedigend bis ausreichend benotet.

Schulsport- und Mannschaftsdichte

Planmäßige Nutzung durch Schulsport (Schuljahr 2017/2018):

Schule	Anzahl der Schüler/innen	Anzahl der Nutzungsstunden pro Woche
Gymnasium am Moltkeplatz	677	45
Stephanus-Hauptschule	296	23,5
Brüder-Grimm-Schule	221	6
Grundschule Thielenstraße	218	1,5
Freie Waldorfschule	294	7
Summe	1.706	83

Planmäßige Nutzung durch Vereinssport (Angabe der/des Nutzer/s - Stand Oktober 2018):

Verein	Anzahl Mannschaften		Mitglieder	
	Jugend	Erwachsene	Jugend	Erwachsene
KSV Paschaspor e.V. - Fußball	Die seitens des Vereins erbetenen Informationen sind der Sportverwaltung bisher nicht zugegangen.			

Anmerkung

Die Bezirkssportanlage Sprödental nimmt für die Versorgung des innerstädtischen Schulsportes eine wichtige Funktion wahr. Sie ist darüber hinaus verkehrsgünstig gelegen

Nach Informationen der Verwaltung nutzt der Verein KSV Paschaspor e.V. die Sportanlage für den Trainings- und Wettkampfbetrieb seiner drei Fußball-Seniorenmannschaften.

Neben den schul- und vereinssportlichen Aktivitäten findet auf der Anlage außerhalb der Wintermonate regelmäßig die vom Stadtsportbund Krefeld e.V. organisierte Sportabzeichenabnahme beziehungsweise in diesem Zusammenhang anstehender Trainingsbetrieb statt.

Der Auslastungsgrad der Sportstätte ist derzeit nicht zufriedenstellend.

Aufgrund der aktuellen Situation im Bereich des Grotenburg-Stadions dient die Bezirkssportanlage Sprödental im Moment als Ausweichtrainings- und -spielstätte für die Jugendmannschaften des KFC Uerdingen 05 e.V..

Prioritäre Handlungsfelder

Unter Berücksichtigung der sich aus der Schulentwicklungsplanung ergebenden Bedarfe sowie vereinssportlicher Erfordernisse ist ein auf Nachhaltigkeit ausgerichtetes Nutzungskonzept zu erarbeiten.

Bezirkssportanlage Hubert-Houben-Kampfbahn



Anlagenausstattung

- 1 Großspielfeld-Rasen
- 1 Großspielfeld-Tenne mit Flutlichtanlage
- 1 Trainingswiese
- leichtathletische Anlagen, u. a. für:
Lauf-, Wurf- und Sprungdisziplinen
- Tribünenanlage mit integriertem Umkleide- und Sanitärtrakt
- Sportplatzgebäude, das vereinsseitig für eigene Zwecke genutzt wird

Anlagenzustand

Die auf der Bezirkssportanlage Hubert-Houben-Kampfbahn vorhandenen Gebäude befinden sich allesamt in einem mangelhaften Zustand.

Im Bereich der Sportflächen weist das Rasengroßspielfeld, auch bedingt durch eine auf der Anlage zu verzeichnende starke Kaninchenpopulation, Instandsetzungsbedarf auf. Das Tennengroßspielfeld sowie die leichtathletischen Anlagen bedürfen ebenfalls der Ertüchtigung, ihr Zustand kann jedoch derzeit noch mit ausreichend bezeichnet werden.

Schulsport- und Mannschaftsdichte

Planmäßige Nutzung durch Schulsport (Schuljahr 2017/2018):

Schule	Anzahl der Schüler/innen	Anzahl der Nutzungsstunden pro Woche
Ricarda-Huch-Gymnasium	716	44,5
Marienschule	854	3
Gesamtschule Kaiserplatz	1.240	45
Maria-Montessori-Schule	970	4
Summe	3.780	96,5

Planmäßige Nutzung durch Vereinssport (Angabe der/des Nutzer/s - Stand Juli 2018):

Verein	Anzahl Mannschaften		Mitglieder	
	Jugend	Erwachsene	Jugend	Erwachsene
KTSV Preussen 1855 Krefeld - Fußball	14	4	271	143
Preussen Krefeld Leichtathletik e.V. - Leichtathletik			132	81

Anmerkung

Die auf der Bezirkssportanlage Hubert-Houben-Kampfbahn vorhandene Tribünenanlage nebst Sanitär- und Umkleidetrakt, das Sportplatzgebäude sowie Teile der Einfriedungsmauer der Sportfreianlage, stehen unter Denkmalschutz.

Neben einer Nutzung der Anlage für sportliche Zwecke wird die Bezirkssportanlage regelmäßig vom Bürgerverein Kliebruch 1949 e.V. für Veranstaltungen zur Pflege des Brauchtums, für Bürgertreffs und –feste genutzt. Auf das in diesem Zusammenhang formulierte Thesenpapier „Sportanlagen im Nord-Westen Krefelds“ des Arbeitskreises „Sport im Nord-Westen“ vom 03.08.2017 wird Bezug genommen.

Zur Beseitigung des auf der Anlage zu verzeichnenden baulichen Mangels sind im Rahmen der Finanzplanung für die Haushaltsjahre 2019, 2020 und 2021 finanzielle Mittel in Höhe von insgesamt 3.500.000,00 Euro für Hochbaumaßnahmen avisiert. Hiervon sollen auf das Jahr 2019 anteilig Planungskosten in Höhe von 150.000,00 Euro entfallen.

Mit Blick auf den - nicht nur für den Schulsport - herausgehobenen Stellenwert der Sportstätte wird empfohlen, unter Inanspruchnahme der für das Jahr 2019 vorgesehenen Haushaltsmittel eine Konzeptstudie erstellen zu lassen.

Da die Planungen für eine Ertüchtigung der auf der Sportstätte vorhandenen Hochbauten nicht unter Außerachtlassung der auf der Bezirkssportanlage stattfindenden sportlichen Nutzung und sich hieraus ergebender Anforderungen erfolgen kann, muss sich vorgenannte Konzeption zwangsläufig auch auf die Instandsetzung der Sportfreiflächen erstrecken.

Prioritäre Handlungsfelder

Erstellung einer Konzeptstudie zur Ertüchtigung der Gebäude sowie Sportfreiflächen der Bezirkssportanlage Hubert-Houben-Kampfbahn unter Inanspruchnahme der für Planungszwecke im Haushaltsplan für das Jahr 2019 vorgesehenen Finanzmittel.

Blick ins Quartier Uerdingen

Bezirkssportanlage Uerdingen - Rundweg



Anlagenausstattung

- 1 Großspielfeld-Rasen
- 1 Großspielfeld-Tenne mit Flutlichtanlage
- 1 Trainingswiese
- leichtathletische Anlagen u.a. für:
Lauf-, Wurf- und Sprungdisziplinen
- Sportplatzgebäude mit Umkleide- und Sanitärtrakt sowie Gymnastikraum
- Vereinsgebäude

Anlagenzustand

Gleichwohl in den Sanitäranlagen im Sportplatzgebäude überschaubare Reparaturen anstehen, weist das Gebäude im Großen und Ganzen, ebenso wie das Rasengroßspielfeld sowie die leichtathletischen Anlagen, einen befriedigenden Zustand auf. Demgegenüber bedarf das Tennengroßspielfeld dringend einer Instandsetzung.

Schulsport- und Mannschaftsdichte

Planmäßige Nutzung durch Schulsport (Schuljahr 2017/2018):

Schule	Anzahl der Schüler/innen	Anzahl der Nutzungsstunden pro Woche
Gymnasium Fabritianum	932	45
Gesamtschule Uerdingen	724	13,25
Paul-Gerhard-Grundschule	222	13,5
Edith-Stein-Grundschule	232	3
Schule am Rundweg	144	17,75
Franz-Stollwerk-Schule	236	4
Berufskolleg Uerdingen	2.591	3
Summe	5.081	99,5

Planmäßige Nutzung durch Vereinssport (Angabe der/des Nutzer/s - Stand Oktober 2018):

Verein	Anzahl Mannschaften		Mitglieder	
	Jugend	Erwachsene	Jugend	Erwachsene
VfB Uerdingen 1910 e.V. - Fußball	6	4	81	149

Anmerkung

Die Bezirkssportanlage Rundweg besitzt aufgrund ihrer hohen Schulsportdichte eine nicht zu unterschätzende Signifikanz für die schulsportliche Versorgung im Quartier.

Prioritäre Handlungsfelder

Die im Sanitärbereich des Sportplatzgebäudes anfallenden Reparaturen sind im Rahmen laufender Unterhaltungsmaßnahmen abzuwickeln.

Für die Instandsetzung des Tennengroßspielfeldes sind die hierfür anfallenden Kosten zu ermitteln.

Aus der Schulentwicklungsplanung sind Bedarfe für die zukünftige Ausrichtung des Standortes abzuleiten.

Covestro Sportpark



Anlagenausstattung

- Sport-Stadion mit einem Rasengroßspielfeld sowie leichtathletischen Anlagen (teilweise mit Kunststoffbelag) für: Lauf-, Wurf- und Sprungdisziplinen
- 3 Rasengroßspielfelder
- weitläufige Trainingswiesen
- 2 Tennengroßspielfelder
- Sportplatzgebäude mit umfangreichem Umkleide- und Sanitärtrakt
- großzügiger Beachsportbereich
- 2 Dreifach-Sporthallen
- 1 Leichtathletikhalle
- 1 Soccerhalle
- 1 Fitnesscenter

Anlagenzustand

Die Anlagenbestandteile des vereinseigenen Covestro Sportparks befinden sich in einem hinreichenden Zustand, gleichwohl sie in Teilen Instandsetzungsbedarf aufweisen.

Schulsport- und Mannschaftsdichte

Planmäßige Nutzung durch Schulsport (Schuljahr 2017/2018):

Schule	Anzahl der Schüler/innen	Anzahl der Nutzungsstunden pro Woche
Gymnasium am Stadtpark	728	26,5

Planmäßige Nutzung durch Vereinssport (Angabe der/des Nutzer/s - Stand Oktober 2018):

Verein	Anzahl Mannschaften		Mitglieder	
	Jugend	Erwachsene	Jugend	Erwachsene
SC Bayer 05 Uerdingen e.V. - Fußball	24	8	399	165
SC Bayer 05 Uerdingen e.V. - Leichtathletik			202	98
SC Bayer 05 Uerdingen e.V. - Triathlon			37	124

Anmerkung

Der SC Bayer 05 Uerdingen e.V. beabsichtigt zur Gewährleistung eines auch in den Wintermonaten leistungssportlichen Ansprüchen gerecht werdenden Trainings- und Wettkampfbetriebes in der Sportart Fußball auf der vereinseigenen Anlage des Covestro Sportparks ein Kunstrasen-Großspielfeld zu errichten.

Der Verein verfügt über eine Vielzahl von Mannschaften, die im Jugendbereich seit vielen Jahren zu den leistungsstärksten in Krefeld zählen.

Um in der kühleren, feuchten Jahreszeit aufgrund widriger Platzverhältnisse zur Aufrechterhaltung des Sportbetriebes nicht wie bisher externe Kunstrasenflächen anmieten zu müssen, trägt sich der Verein mit dem Gedanken, im vereinseigenen Covestro Sportpark ein Kunstrasen-Großspielfeld zu errichten.

Im Hinblick auf die Realisierung des Vorhabens hat der SC Bayer 05 Uerdingen e.V. mehrere Finanzierungsoptionen unter Berücksichtigung einer öffentlichen Förderung entwickelt.

In diesem Zusammenhang hat der Verein auch seine Bereitschaft zu weitergehenden Kooperationen auf dem Gebiet des Schul- und Vereinssports erklärt.

Prioritäre Handlungsfelder

Prüfung bestehender, auch über den kommunalen Zuständigkeitsbereich hinausgehender, Fördermöglichkeiten, um dem Verein SC Bayer 05 Uerdingen e.V. die Errichtung eines Kunstrasen-Großspielfeldes im vereinseigenen Covestro Sportpark zu ermöglichen.

Zusammenfassung der Handlungsfelder

Bezirkssportanlage Schroersdyk

Die Bezirkssportanlage Schroersdyk bietet dem Verein SC Viktoria 09 e.V. Krefeld grundsätzlich ausreichend Möglichkeiten, seine vereinssportlichen Aktivitäten auszuführen. Neben der Umsetzung überschaubarer Unterhaltungsmaßnahmen ist für die Sicherstellung des Sportbetriebes auf der Anlage jedoch die Instandsetzung des Tennengroßspielfeldes nebst Flutlichtanlage erforderlich. Die diesbezüglich anfallenden Kosten sind zu ermitteln.

Bezirkssportanlage Sprödental

Verbindliche Aussagen über den zukünftigen Auslastungsgrad der für den innerstädtischen Schulsport essenziellen Bezirkssportanlage Sprödental können derzeit abschließend nicht getroffen werden. Entsprechend ist für die Sportstätte unter Berücksichtigung der sich aus der Schulentwicklungsplanung abzuleitenden Bedarfe sowie vereinssportlicher Erfordernisse zunächst ein Nutzungskonzept zu erstellen.

Bezirkssportanlage Hubert-Houben-Kampfbahn

Sowohl aus schul- als auch vereinssportlicher Sicht genießt die Bezirkssportanlage Hubert-Houben-Kampfbahn eine Sonderstellung im Quartier Mitte. Um den Standort, der ebenfalls der Brauchumpflege dient, zu erhalten, ist es dringend geboten, den auf der Sportstätte vorhandenen baulichen Mangel abzustellen.

Insofern wird angeraten, für die Ertüchtigung der Gebäude sowie Sportfreiflächen der Bezirkssportanlage eine Konzeptstudie zu erstellen. Hierfür sind die für Planungsleistungen auf der Anlage im Haushalt für das Jahr 2019 vorgesehenen finanziellen Mittel heranzuziehen.

Bezirkssportanlage Rundweg

Die Bezirkssportanlage Rundweg unterliegt einer breit gefächerten schulsportlichen Nutzung. Um den Schul- als auch Vereinssportlern weiterhin ausreichende Rahmenbedingungen auf der Sportstätte bieten zu können, sind die mit der erforderlichen Instandsetzung des Tennengroßspielfeldes einhergehenden Kosten zu ermitteln. Die notwendigen Reparaturarbeiten im Sanitärtrakt des Sportplatzgebäudes sind im Rahmen laufender Unterhaltungsmaßnahmen durchzuführen. Aus der Schulentwicklungsplanung sind Bedarfe für die zukünftige Ausrichtung des Standortes abzuleiten.

Covestro Sportpark

Der Covestro Sportpark besitzt sowohl für den Krefelder Breiten- als auch Leistungssport eine beachtliche Relevanz. Um der Fußballabteilung auch in den Wintermonaten einen nach leistungssportlichen Gesichtspunkten ausgerichteten Sportbetrieb zu ermöglichen, beabsichtigt der Verein die Errichtung eines Kunstrasen-Großspielfeldes. In Anerkennung der mittlerweile über viele Jahre erfolgreichen Jugendarbeit sollten sämtliche Fördermöglichkeiten für die Errichtung eines Kunstrasen-Großspielfeldes auf der Sportanlage geprüft werden.

Finanzielle Auswirkungen

Finanzielle Auswirkungen

Vorlage-Nr. **6078/18 -**

1. Mit der Durchführung der Maßnahme ergeben sich folgende Auswirkungen auf die Haushaltswirtschaft:

- Keine unmittelbaren Auswirkungen
- Einmalige Auswirkungen
- Dauerhafte Auswirkungen

Innenauftrag: P

Kostenart:

PSP-Element (investiv):

2. Die finanziellen Auswirkungen des Beschlusses sind im Haushaltsplan des Jahres 2018 berücksichtigt.

- Ja Nein

3.1 Konsumtiv

- | | |
|---|--|
| <input type="checkbox"/> Einmalige Auswirkungen | <input type="checkbox"/> Dauerhafte Auswirkungen |
| Aufwendungen | 0 Euro |
| Abzüglich Erträge | 0 Euro |
| Saldo | 0 Euro |

3.2 Investiv

- | | |
|---|--|
| <input type="checkbox"/> Einmalige Auswirkungen | <input type="checkbox"/> Dauerhafte Auswirkungen |
| Auszahlungen | 0 Euro |
| Abzüglich Einzahlungen | 0 Euro |
| Saldo | 0 Euro |

Bemerkungen bzw. während der vorläufigen Haushaltsführung Begründung gemäß § 82 Abs. 1 GO: